С 39-ЛЕТИЕМ ПОБЕДЫ, ТОВАРИЩИ!

ПРОЛЕТАРИИ ВСЕХ СТРАН, СОЕДИНЯЙТЕСЬ!

ЛЕНИНЕЦ

ОРГАН ПАРТКОМА, РЕКТОРАТА, ПРОФКОМА, КОМИТЕТА ВЛКСМ, СТУДЕНЧЕСКОГО ПРОФКОМА ТЮМЕНСКОГО ГОСУДАРСТВЕННОГО УНИВЕРСИТЕТА

Год издания — 12-й. ◆ 16 (459) ВТОРНИК, 8 МАЯ 1984 года ◆ Цена 1 коп.

Нам давно не до лычки в петличке,
не до маршей, мажорных насквозь.
День Победы стал днем переклички.
Извините, что так повелось.
В горевых ежедневных итогах
недобор окаянно велик.
Не откликнется нынче картограф —
шрифтовик наш Тагиров Фани.
Средь бетонных кладбищенских
кольев
пулеметчики Мухины спят.
Стал лишь горсточкой пепла
Григорьев,
мой наставник, мой вечный комбат.
Снова смерть поработала люто
в срок от мая до мая сполна.
Как и все, я слежу за салютом,
коль судьбою возможность дана.
Но и праздник я не карушу,
взор кидая за звездный навес:
то не их ли высокие души
осыпаются пеплом с небес?..

В. ЖУКОВ.

ТГУ — победитель социалистического соревнования

29 апреля состоялось торжественное собрание преподавателей, сотрудников и студентов университета, посвященное вручению переходящего Красного знамени Тюменскому государственному университету — победителю межвузовского социалистического соревнования.

С торжественной речью выступила председатель обкома профсоюза работников просвещения, высшей школы, научных учреждений Зубарева М. С. Ректорат, коллектив преподавателей и сотрудников университета, профком под руководством партийного комитета, сказала она, напряженно трудились над выполнением принятых социалистических обязательств по дальнейшему повышению качества подготовки специалистов, росту их идейной вооруженности и плановых заданий 1983 года и XI пятилетки в целом.

Коллектив университета выполнил план приема и выпуска специалистов по дневной и вечерней форме обучения. Сократился отсев студентов, повысилась их качественная успеваемость, возросло количество дипломов, рекомендованных к внедрению или к печати. Только за 1983 г. 79 преподавателей повысили свою квалификацию.

Коллектив университета внес свой вклад в развитие госбюджетных и научно-исследовательских работ. Издано 18 учебников, учебных пособий и монографий, опубликовано более 120 научных статей, возрос объем научно-исследовательских и хоздоговорных работ, приняты меры по укрупнению научной тематики, привлечению к научным исследованиям студентов.

Университет занял I место в областном смотре-конкурсе студенческих работ по общественным наукам, истории ВЛКСМ и истории молодежного движения.

В выступлении также подчеркивалось, в частности, что достигнутые результаты не следует переоценивать. Перед коллективом университета стоят большие и ответственные задачи. Организуя выполнение плановых заданий, надо ориентироваться на достижение наивысших конечных результатов, сосредоточить внимание на рациональном распределении и закреплении молодых специалистов. Необходимо постоянное взаимодействие со школами и предприятиями области.

Надо шире использовать воспитательные возможности социалистического соревнования, усилить влияние соревнования на трудовую, общественно - политическую активность преподавателей, укреплять исполнительскую и трудовую дисциплину.

Добиваться широкой гласности соревнования, практиковать защиту социалистических обязательств, использовать подведение итогов соревнования для глубокого анализа деятельности факультетов, кафедр, особенно тех, кто недостаточно эффективно работает.

Товарищ Зубарева М. С. выразила уверенность в том, что преподаватели, сотрудники и студенты университета, профком приложат все усилия к тому, чтобы с честью выполнить взятые на себя социалистические обязательства. Председатель обкома профсоюза тов. Зубарева М. С. вручила представителям коллектива университета переходящее Красное знамя.

На торжественном собрании также выступили: ректор ТГУ Г. Ф. Куцев, секретарь парткома Ю. П. Строков, секретарь комитета ВЛКСМ В. Турнаев, декан исторического факультета В. А. Данилов, доцент кафедры научного коммунизма Л. С. Березин и др.

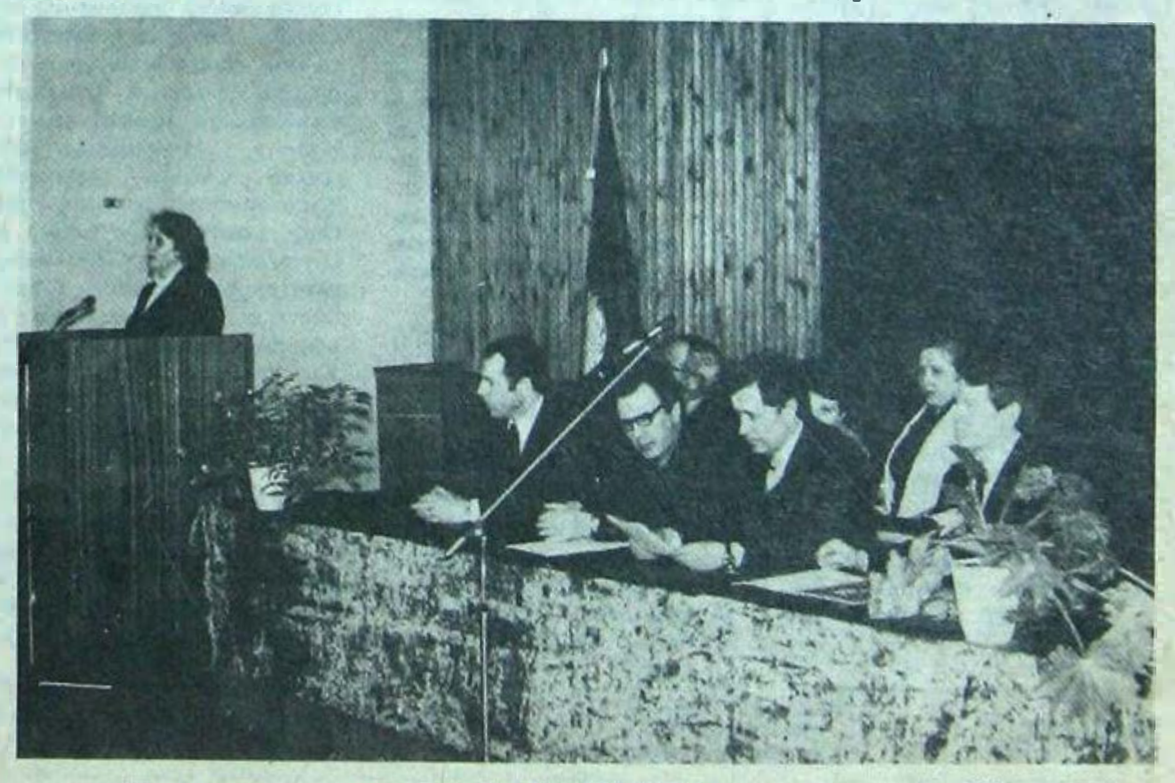

На снимке: выступает М. С. Зубарева. Фото М. Шешукова.

● ВСПОМИНАЮТ ВЕТЕРАНЫ

В те трудные годы

Есть ли о чем вспомнить солдату, рядовому солдату войны, кроме обстрелов, бомбежек, труда, холода?

Есть...

В 1944 году, когда наша армия очистила территорию СССР от врагов, наступило некоторое затишье. Я стал рисовать с натуры своих товарищей. Рисовал простым карандашом на тетрадной бумаге. И эти «портреты», свернутые в треугольники, стали получать матери и невесты моих друзей.

Как-то во время позирования очередного «счастливца», дождавшегося своего часа, к нам подошел майор Крегер, заместитель командира по политработе нашего отдельного батальона связи. Рассмотрел вырисовывающееся на бумаге лицо солдата, засмеялся и похвалил.

Это очень обрадовало меня. К благодарности моих товарищей и их родных теперь добавилась похвала, да еще майора!

Через несколько месяцев в расположение нашей роты опять приехал майор.

— Гаджиев, к майору!

Я зашел, четко представился.

— Вольно, — сказал майор, подал руку. Затем вручил сверток.

— Это Вам, откройте, посмотрите.

Я раскрыл: несколько тетрадей для рисования, резинка и коробка с цветными карандашами — 12 цветов! Я не знал, что делать, смутился, даже растерялся, пробормотал слова благодарности...

— Рисуйте на радость всем, — сказал майор.

И еще что-то он говорил, такое теплое, хорошее...

Это было, может быть, самое необыкновенное в моей солдатской жизни событие.

На войне командир — это бог. Вот был у нас, например, младший сержант Старостин, помкомвзвода, очень требовательный, мягко говоря. А майор Крегер был совсем другим. Мы его уважали по-особому. С солдатами разговаривал он, как отец, близко, просто, и это согревало наши сердца, придавало силы.

Однажды, это было под Кенигсбергом, майор Крегер участвовал в нашем комсомольском собрании. Я был комсоргом третьей роты и вел собрание. После собрания майор поговорил со мной:

— Вы имеете три курса университета, а я ни одного. Почему бы Вам не выступить перед батальоном?

Дал тему для политического доклада. Таких выступлений я сделал несколько.

Наконец пришел День Победы, великий День Великой Победы.

«Теперь, — подумал я, — можно поговорить с майором о самом большом вопросе». Я давно хотел поговорить о приеме в партию. Хотел стать коммунистом, таким, как майор Крегер, который был для меня идеалом доброты и справедливости.

Майор выслушал меня и сказал:

— Давно надо было.

— Не мог решиться, — ответил я, — ведь ничего я не сделал такого большого. А теперь войну закончили...

— Да, войну закончили, мы победили, и Вы — воин-победитель. Напишите заявление, рассмотрим.

Первую рекомендацию мне дал коммунист Крегер.

Сейчас для меня было бы самой большой радостью встретиться с майором Крегером, человеком, к которому я питал сыновнее уважение в те трудные годы.

С. ГАДЖИЕВ,
профессор ТГУ.

АКТУАЛЬНАЯ ТЕМА

ОТДАТЬ ЧАСТИЦУ ДУШИ

Так ли просто поделиться мыслями о специфике работы лаборанта? Свою работу всегда связываешь с факультетом, с жизнью всего университета. Вот уже несколько лет каждое утро я вхожу в свой учебно-методический кабинет факультета романо-германской филологии. Осматриваю все внимательным взглядом: будет ли здесь студентам удобно, чистые ли столы, радует ли глаз зелень цветов; смогу ли я ответить на все вопросы, дать необходимую книгу, подобрать нужный учебный материал?

Но вот уже составлен план на день. Он включает в себя и множество незаметных дел, от выполнения которых зависит и то, с чем уйдет студент, все ли необходимое получит он в изучении иностранного языка.

Наша работа должна планироваться таким образом, чтобы мы смогли оказать и максимальную помощь преподавателям в организации учебного процесса и самостоятельной работе студентов. И поэтому необходимо полное взаимопонимание между лаборантским составом и преподавателями. При составлении плана работы кафедры необходимо включать туда в качестве обязательных пунктов и работу лаборанта. От этого зависит не только состояние дел кафедры, но и снижение текучести лаборантских кадров. Глубоко и всесторонне продуманные должностные обязанности сотрудников принесут большую пользу общему делу.

В связи с тем, что учебно-вспомогательный состав университета ежегодно пополняется молодыми кадрами, хочу предложить проводить собрания лаборантов как в начале, так и в конце учебного года.

Этот год был не из легких в проведении учебных занятий на нашем факультете. Реконструкция здания создавала определенные трудности. Но как приятно заниматься в чистой и уютной аудитории. И, поверьте, порядок в ней поддерживать не составляет никакого труда. На нашем факультете я думаю, должен быть и кабинет для самостоятельной работы, куда бы студенты шли с удовольствием. Чтобы там они могли получить все: рекомендованную литературу, словарь, план семинарских занятий, прибор для чтения микропленки и т. д.

Возвращаясь к разговору о работе лаборанта, хочу повторить уже всем известную истину: работа станет любимой, если относиться к любому делу с душой, заинтересованно, с высоким чувством ответственности. Не нужно ждать, что кто-то подтолкнет, подаст идею, попросит о чем-то. Немаловажную роль в нашей жизни должна играть и общественная работа, чтобы быть причастной к делам нашего университета, чтобы почувствовать свое «я», нужно жить его жизнью, стремиться отдать частицу своей души всему коллективу.

Н. ЕЛИЗАРОВА,
старший лаборант кафедры французской филологии.

ПОД ОСТРЫМ УГЛОМ

СКОЛЬКО СТОИТ ТЕЛЕФОННЫЙ РАЗГОВОР

(ЕЩЕ ОДНА СТАТЬЯ РАСХОДОВ УНИВЕРСИТЕТА, ИЛИ БЫЛЬ, ПОХОЖАЯ НА ФЕЛЬЕТОН, А ТАКЖЕ НА ДЕТЕКТИВ).

Все знают — телефон это удобно. Трудно представить нашу жизнь без телефона. Особенно хорошо его иметь под рукой для междугородных разговоров: снял трубку, набрал нужный код, 30—40 секунд, ну пусть даже несколько минут — и... «Алло! Москва слушает». Как будто и нет двух тысяч километров, разделяющих Тюмень и столицу. Здорово! Замечательно!

Но еще не пришло время, когда за удобства не надо платить, и платить не так уж мало. Так, согласно данным бухгалтерской отчетности по использованию служебных телефонов, расходы за разговоры по автоматическому набору в 1983 году составили 2.536 рублей. Только за два месяца 1984 года подобные расходы составили 730 рублей.

Понятно каждому, что там, где деньги, должен быть и контроль за их использованием. Проверка контроля за междугородными переговорами показала:

— деканат филологического факультета (тел. 6-20-89) — тетрадь учета таких переговоров не ведется; звонки делаются нередко без согласования с бухгалтерией или канцелярией.

— деканат математического факультета — тетрадь не ведется, к тому же имеется параллельный телефон на вахте учебного корпуса № 5;

— вычислительный центр (тел. 6-25-81) — имеют место факты частных разговоров по автоматическому набору, например, 13 февраля 1984 г. в 17 ч. (время московское) состоялся разговор с Новосибирском на сумму 3 р. 75 коп. Мы уж не стали выяснять, кто звонил, но, думается, он(она) себя узнают: номер 29-42-12 в городе Новосибирске установлен на квартире Кулагиных;

— географический факультет (тел. 6-29-70) — имеют место аналогичные только что отмеченному факты, например, 12 февраля 1984 г. в 14.00 состоялся разговор с г. Куйбышевым... и т. д., и т. п.

Спору нет, разговоры бывают разные, и причины у них может быть даже в отмеченных случаях нередко серьезные. Не об этом речь. Речь об элементарной чистоплотности в наших коллективных делах. С какой трогательностью происходят иногда не наших глазах, а то и при нашем непосредственном участии акты передачи, как это принято в академических и околоакадемических кругах, долга в несколько десятков копеек или 5, 3 и даже 2-х копеек. Как это хорошо смотрится! Вот бы при этом еще не забывать и о расчетах, о трате общественных средств вообще. Правда, тот с кем в таких случаях рассчитываться приходится, чьи средства тратить, он вроде бы как безликий — это все мы.

Перейдем к общежитиям. В конце концов из учебных корпусов звонки в другие города раздаются, как правило, служебные. За сравнительно короткое время по телефонам из общежитий по ул. Мельникайте, ул. Семакова и ул. Казанской состоялись междугородные телефонные разговоры на общую сумму 143 рубля 51 копейка, 97 р. 64 к., 30 р. 83 к., 15 р. 04 к. соответственно. Не так уж много, на первый взгляд. Тем более, скажем, это были преимущественно студенты, как известно, народ небогатый. Не считая, конечно, разговоров из общежития по ул. Казанской. Не хотелось бы быть банальным, но так и просится на язык: «Забыли, что ли, все ведь с мелочей-то и начинается». Сказал и сразу подумал: найдутся ведь и такие, которые скажут, а не скажут — подумают: «А посмотрел бы по сторонам, как другие деньги, и не копейки, не рубли и даже не сотни, а тысячи, десятки тысяч рублей тратят. Нашел (мол. — С. Х.) свое колеечное дело». К сожалению, такое сказать, а тем более подумать, могут. Отвечу. Народные контролеры делают немало, вскрывают они и не только копеечные дела. Да вот беда, мала помощь контролерам в лице общественного мнения у нас в университете. Вот и не получили мы до сих пор ни одного добровольного ответа на наши материалы, даже опубликованные в «Ленинце».

За разговорами о делах копеечных кроется серьезная опасность: человек, не чистый в делах копеечных, и на большее посмотрит сквозь пальцы, не поднимет разговора — официально, публично—о тех безобразиях, о которых знает лучше контролеров. Еще бы — вдруг ему кто скажет: «На себя посмотри, рыльце-то в пушку, целыми днями по телефону служебному неизвестно куда и кому и по каким делам еще звонит»...

А вот с комендантов общежитий да нерадивых в делах телефонных руководителей производственных подразделений университета стоимость междугородных разговоров частного характера, да хотя бы какую-нибудь чисто символическую, «копеечную» часть взыскать надо и обнародовать это дело. Народные контролеры же постараются всегда пригласить на заседание своих групп и заслушать соответствующих руководителей по этому вопросу. А может, какой и сам заглянет, чем черт не шутит?!

С. ХАЛИН,
зам. председателя головной группы НК ТГУ.

◇ НАВСТРЕЧУ 400-ЛЕТИЮ ТЮМЕНИ

ПОХОД ЕРМАКА В СИБИРЬ

Во второй половине XVI века пермские земли и Урал, отличавшиеся природными богатствами, все более привлекают внимание русских промышленников. Наиболее знатными из них были купцы Строгановы, Пермская вотчина которых явилась отправным торговым пунктом. Оттуда началось интенсивное проникновение за Урал.

В 1572 г. царь Иван IV направляет письмо Якову и Григорию Строгановым с разрешением «приводить в покорность черемисть башкир, вытулов и остяков». В этой связи Строгановы пригласили казачью вольницу атамана Ермака, отряд которого в конце августа 1581 г. из Чусовского городка по старому тюменскому волоку двинулся по рекам Чусовой, Тагилу, Туре во владения хана Кучума.

Захватив городки Чинги-Тура и Кермчин, находившиеся на водном пути Тура—Тобол—Иртыш, казаки в ожесточенном бою на чувашском Мысу нанесли поражение главному мурзе Кучуме Меметкулу и заняли к концу октября 1582 года столицу Сибирского ханства городок Искер. Местные угорские и татарские князьки сразу же присягнули быть верными московскому царю, дав обещание жить в дружбе с русскими людьми.

22 декабря 1582 года Ермак направляет в Москву послов во главе с атаманом Иваном Кольцо и атаманом иноземцев Черкасом Александровым с богатыми дарами. Царь Иван IV в ознаменование заслуг Ермака по присоединению Сибири приказал отслужить благодарственный молебен в главном соборе Москвы. Ивану Кольцо были вручены для Ермака «похвальная грамота», две дорогих панциря и шуба с царского плеча. Получили царские подарки и другие посланцы Ермака Тимофеевича, ставшего по существу первым сибирским воеводой.

В 1584 году Ермаком были организованы экспедиции, итогом которых явилось присоединение владений мансийских, хантыйских и татарских князьков по нижнему течению рек Конды и Тавды.

Два месяца спустя, после прорыва блокады Искера в мае 1585 года отряд казаков во главе с Ермаком отправился в южный район. Продвигаясь вверх по Иртышу, отряд присоединяет к России городки Бегишевский, Шамшин, Ранчик, Кулары, Ташаткан. Дойдя до впадения реки Вагай в Иртыш, Ермак поддался на провокационную уловку хана Кучума, когда с группой казаков вышел на встречу с якобы посланным из Бухары караваном с дарами. В дождливую ночь на 6 августа 1585 года в неравном бою Ермак был ранен и утонул в Иртыше. Смерть Ермака, недостаток продовольствия и агрессивные действия местных князьков вынудили оставшихся казаков и стрельцов во главе с помощником Ермака Матвеем Мещеряком и Иваном Глуховым покинуть городок Искер-Сибирь.

Новый отряд из казаков и стрельцов под руководством воевод Василия Сукина и Ивана Мясного направляется Москвой в эти края в начале 1586 года. 9 июля того же года по распоряжению воеводы Сукина на правом берегу речки Тюменки при ее впадении в реку Туру на месте старого городища, рядом с татарским селением Чингитура, была заложена русская крепость Тюмень.

Н. ФРОЛОВ,
кандидат филологических наук.

(Продолжение. Начало в № 2).

ВСТРЕЧА С БУДУЩЕЙ ПРОФЕССИЕЙ

В апреле на экономическом факультете состоялась встреча студентов, обучающихся по специальности финансы и кредит, с практическими работниками. Такие встречи становятся доброй традицией. Они необходимы студентам, чтобы как можно раньше понять, верно ли выбрана профессия, определить направление дальнейшей специализации, познакомиться с теми, с кем предстоит осваивать азы самостоятельной работы уже во время студенческой практики.

Во встрече участвовали управляющие областными конторами Госбанка и Стройбанка, представители облфинуправления, Центрального и Ленинского отделений Госбанка, заместитель главного ревизора контрольно-ревизионного управления Минфина СССР.

В своих выступлениях они рассказали о грандиозных масштабах и перспективах, о специфике работы финансово-кредитных учреждений в условиях Тюменской области.

Объемы капитальных вложений в развитие нашего Севера, быстрые темпы роста молодых городов, которые становятся новыми центрами освоения природных богатств Сибири, требуют постоянного расширения сети контор Госбанка и Стройбанка СССР. Повышается потребность в экономистах — специалистов по финансам и кредиту, а также требования, предъявляемые к уровню квалификации молодых специалистов.

Студенты узнали о том, какими качествами должен обладать работник финансовых органов и подразделений Госбанка, о необходимости широкого кругозора и инициативности, о творческом характере будущей профессии. Особое внимание, по мнению гостей, заслуживают укрепление контактов, представленных на встрече учреждений с кафедрой финансов, денежного обращения и кредита, заметное улучшение подготовки студентов, проходящих преддипломную практику, добросовестная работа выпускников кафедры.

Ребята получили цельное представление о особенностях и возможностях предстоящей трудовой деятельности. Они почувствовали, что их ждут, что есть где применить свои знания, а опыт им помогут приобрести требовательные, но доброжелательные старшие товарищи.

Н. ВОРОНОВА,
преподаватель кафедры ФДОК.

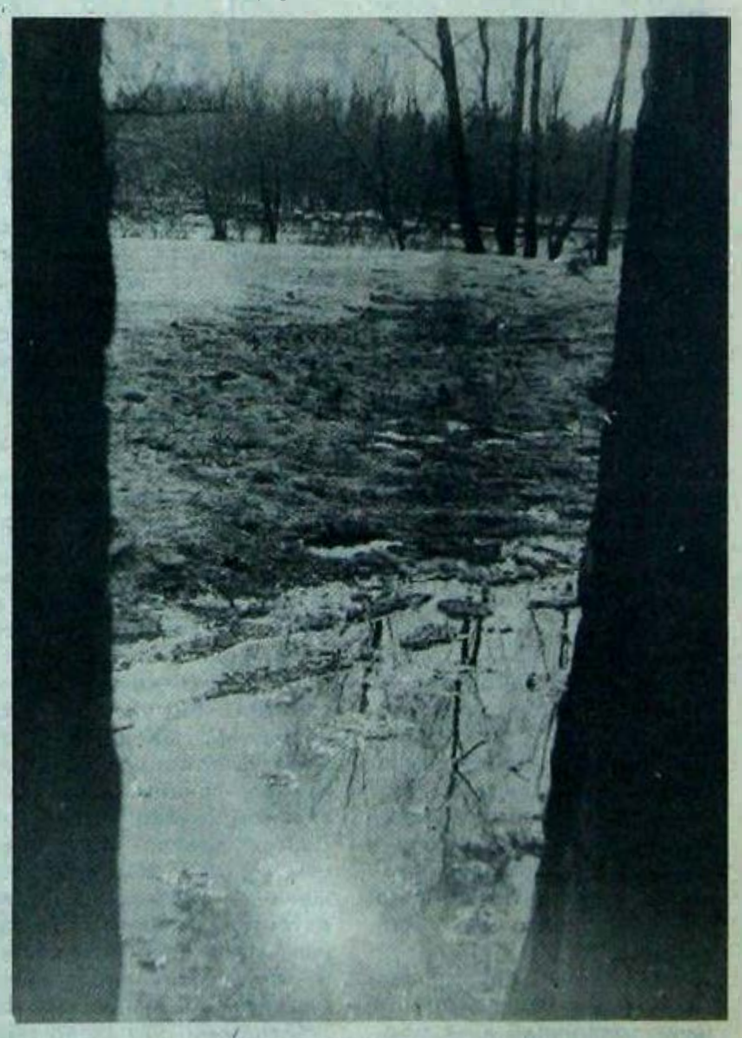

Опять незримые усилья,
Опять невидимые крылья
Приносят северу тепло...

Фото А. ПОТЕМКИНА.

ПИШИТЕ: 625003, г. Тюмень, ул. Семакова, 10, ТГУ, главный корпус, комн. 303.
ЗАХОДИТЕ: Понедельник — с 12.00 до 15.00, среда — с 10.00 до 13.00.
ЗВОНИТЕ: 6-17-02.
Редактор Т. СИМОНОВА.
РД 03338 Тираж 1000 экз.
Типография издательства «Тюменская правда».
Заказ № 465